BULLETIN MUNICIPAL Février 2020 n° 24

Chers Amis de Lanuéjols,

Voilà, une époque s'achève une autre va s'ouvrir pleine de promesses avec un renouvellement partiel du Conseil Municipal.

Pour ma part, j'ai choisi la fin de ce cinquième mandat pour quitter cette belle fonction de maire, comme je l'ai fait l'année dernière pour la Présidence de la Communauté des Communes.

Au bout de trente et un ans de mandat, il m'a paru utile de prévoir et organiser la mise en place de personnes qui aient un regard neuf sur l'ensemble des problématiques liées à la vie municipale ou communautaire. Le sang neuf apporte toujours une énergie supplémentaire porteuse d'espoirs.

Je serai toujours présent pour apporter expérience et conseils, si on me le demande. Mais je suis sûr que tout se passera bien avec des conseillers volontaires et à l'écoute.

Quant à moi, je tiens à remercier toute la population de Lanuéjols qui m'a toujours porté et aidé, l'ensemble des Conseillers qui m'ont accompagné durant ces cinq mandats, ainsi que chaque membre du personnel communal, administratif et technique.

J'ai eu beaucoup de plaisir à exercer cette belle fonction au milieu de vous tous.

Merci à tous
Martin Delord

La Mairie

Ouverture au public:

Lundi et mardi	8h-12h
Mercredi	9h-12h et 15h30-17h30
Jeudi	8h-12h et 13h-17h
Vendredi	9h-12h

L'agence postale Communale et Bibliothèque

sep-juin 10h15-12h15 du lundi au vendredi
juil-août 9h15-12h15 du lundi au vendredi

Investissement

Le plan de financement du projet d'aménagement de la place : Coût : 556 886 € HT
Subvention du Conseil Départemental obtenue : 97 891 € (17,58 %)
Subvention du Conseil Régional sollicitée : 111 377 € (20 %)
Subvention de l'Etat (DETR) sollicitée : 167 065 € (30 %)
Autofinancement : 180 553 € (32,42 %)
Bilan du Service de cuisine collective : Fournit les crèches de Lanuéjols et L'Espérou, l'école de Lanuéjols, l'Accueil de Loisir, le Centre de Formation et les personnes âgées :
2017 : 14 948 repas facturés pour un montant de 101 042 € HT
2018 : 14 259 repas facturés pour un montant de 97 918 € HT
2019 : 14 957 repas facturés pour un montant de 102 352 € HT
Bilan stable et équilibré sur les trois années complètes de fonctionnement.

Etat Civil 2017 -2019

Mariages

MONTCOUQUIOL Jean-Philippe et MUNSCHI Christilla, Valérie, Nathalie	11/08/2018
TOURKINE Aleksei et MARZAL Charlène, Marine	15/06/2019
KNOWLES Matthew, Roy et VALETTE Delphine, Simone, Clarisse	10/08/2019

Naissances

ALTOUNIAN Eloïse, Dominique, Annick	29/04/2017
AFFRE Méline, Josy, Brigitte	28/05/2017
CAREL Lexie, Camille, Léa	29/09/2017
CHACORNAC Mathilde, Irma, Juliette	05/10/2017
BIANCO Taïna, Odette, Nadine, Johanna	24/01/2018
CAREL Anaïs, Nelly	27/08/2018
MAILLÉ Nolan, Kevork, Julien	19/08/2019

Décès

ARNAL Yvette, Henriette veuve PASSET	22/01/2017
FONZES, Josette, Denise, veuve LIBOUREL	01/01/2018
SANCHEZ Vicente	26/06/2018
LIBOUREL Paquerette, Marie, Louise, veuve PASCAL	28/03/2019
WURLOD Aimée veuve DUFOUR	16/09/2019

Transcription de décès

CAREL Gérard, Marie, Auguste	14/09/2018
MOURET Simone, Marguerite épouse VIGNE	19/02/2019
PASSET Philippe, Joseph, Roger	28/11/2019
ANDRÉ Guy, Claude, Marie	22/12/2019

La vie au village

Accueil de nos Enfants: La micro-crèche de Lanuéjols « Los Pitchons Anhels » a accueilli 16 enfants durant l'année 2019. Cette année, l'Association Familles Rurales de Lanuéjols et l'équipe éducative ont permis la réalisation de plusieurs projets au sein de la structure avec le soutien de ses partenaires : aménagement extérieur de la crèche ; achat de matériels plus adaptés à notre projet éducatif (bac de jardinage, parcours de motricité, jeux) ; mise en place d'une climatisation ; rencontre parentale avec une intervenante sur le

thème de « l'Autorité ». Toutes ces réalisations ont permis d'accueillir les enfants et leur famille dans de meilleures conditions et de répondre au mieux à leurs besoins.
La structure est ouverte de 8h à 18h du lundi au vendredi. Pour tout renseignement, contactez l'équipe au 07-61-40-34-81 crechelanuejols30@gmail.com

Le regroupement scolaire des écoles de Lanuéjols (CE1-CM2), 19 élèves et Trèves (Petite Section-CP) 20 élèves, accueille les enfants qui viennent de Lanuéjols, Trèves, Revens et du Causse Bégon. Lanuéjols a une nouvelle enseignante depuis la rentrée 2018, Noëmie La Garrigue, qui habite l'Espérou et qui travaille 3 jours sur 4 pendant son congé maternité. Le jeudi Chloé Eymard la remplace.

Les deux écoles partagent de nombreux projets pédagogiques comme en avril 2019 le projet Cirque avec l'Intervention pendant une semaine d'une troupe avec initiation aux arts du cirque, acrobaties, jongleries, équilibre. Cette belle expérience se conclu avec *une* représentation devant les parents à Trèves.

En 2018 les enfants de Lanuéjols ont participé à plusieurs projets autour de l'écriture et de la poésie, en profitant d'intervenants fascinants et d'échanges avec les personnes âgées et les personnes du village:
Projet Ecriture présentation du siècle des Lumières, modes de vie, habillements, les rois, les philosophes, la monarchie, la guerre des Cévennes, la Révolution française, la citoyenneté. Construction avec les élèves de personnages du 18ème siècle employés pour la construction de scénarios et un début d'écriture.
Art poétique et Broderie avec les résidents des Ormeaux. Intervention d'une écrivaine et d'une artiste sur tissu. Production d'écrits poétiques et broderie sur tissu d'une lettre choisie.
Projet Roman Policier : avec des personnes volontaires du village et des alentours, intervention d'un écrivain pour un travail avec les écoles de Saint-André-de-Valborgne, Soudorgues et Lasalle pour la création et l'élaboration en itinérance d'un roman policier. Une représentation avec la lecture du texte final par une comédienne permit au public de découvrir 'Pastis sur le Causse Noir'.
Ligue pour protection des oiseaux Grands Causses sensibilisation du programme de réintroduction du Gypaète barbu. Lâcher du Gypaète Barbu sur la commune de Meyrueis
Le travail des produits bruts et la découverte de métiers traditionnels projet en cours et commun aux 2 écoles qui va s'articuler autour de la découverte, par des ateliers, de la fabrication de la laine et du cuir avec des interventions en classe de professionnelles et visite à Millau de l'exposition permanente du musée sur le cuir et d'une ganterie ;

interventions de Tarn Amont dans le cadre de l'étude des rivières et de la biodiversité ; projet en partenariat avec la bibliothèque de Lanuéjols pour obtenir une exposition temporaire sur le thème du pain ; une journée prévue à l'occasion de la Fête du court-métrage et inscriptions des 2 écoles aux Incorruptibles (financés par l'association). A Lanuéjols, mise en place d'un composteur et interventions de professionnels pour comprendre le tri des déchets. Noémie La Garrigue, professeure des écoles

L'Accueil de Loisirs pour les 3-12 ans propose un programme intéressant pour les vacances. Voici les dates et les horaires : **Printemps** du 6 au 10 avril 2020 à l'Espérou. **Eté** du 6 au 24 juilet 2020 à Lanuéjols, du 27 juillet au 14 aout 2020 à l'Espérou, du 6 juillet au 14 août 2020 à Val d'Aigoual. **Toussaint** du 19 au 23 octobre 2020 à l'Espérou. Du lundi au vendredi de 8h-17h30. Inscription et réservation : Doriane Carel, 06.79.28.86.58 alsh.aigoual@cac-ts.fr

La résidence « Les Ormeaux » joue toujours son rôle Cela fait maintenant plus d'une quinzaine d'années que les personnes âgées de Lanuéjols, ou de villages voisins , peuvent choisir de rester à Lanuéjols dans un cadre confortable dans lequel elles ne sont plus seules. D'abord parce qu'il y a neuf chambres, mais aussi parce qu'il y a un accompagnement humain.
Les deux aides-soignantes, un service créé pour l'occasion par l'Hôpital du Vigan, les auxiliaires de vie, médecins, kinésithérapeutes, pédicures, coiffeuse passent régulièrement à la demande.

Le personnel propre à la structure est là quotidiennement pour participer à la vie des neuf résidents, ou résidentes.

Le service de préparation de repas créé il ya deux ans à Lanuéjols pour le Centre de formation, les écoles et crèches, les particuliers et les Ormeaux joue son rôle et facilite la vie de ceux qui en ont besoin. Ce service donne satisfaction à la très grande majorité de ceux qui l'utilisent, et une étape doit être bientôt franchie avec un recours plus important aux circuits courts.

Nous pouvons collectivement remercier tous les intervenants. Leur sérieux et leur gentillesse permet une avancée dans l'âge la plus rassurante possible aux résidents. Le concept des Ormeaux se développe sur l'ensemble du Département du Gard, avec une trentaine de projets en cours dont le plus proche est à Notre-Dame de la Rouvière. Partout, c'est un confort familial qui est recherché avec, ne l'oublions pas, un coût de presque la moitié de celui d'une Maison de retraite traditionnelle. Martin Delord

Bibliothèque et future médiathèque En 2017, la collectivité et les élus ont eu pour projet d'installer la bibliothèque dans les locaux de l'Agence Postale Communale afin de développer ce service et bénéficier d'une plus grande fréquentation.

En 2018, grâce à la Communauté des Communes en partenariat avec la Drac (direction régionale des affaires culturelles), la Région Occitanie et le Département du Gard, les

bibliothèques du territoire ont été mises en réseau afin de créer un catalogue commun. La bibliothèque de Lanuéjols compte 90 lecteurs, environ 1 100 documents dont 700 appartenant à la DLL (Direction du Livre et de la Lecture) et 400 à la Commune. Vous trouverez une section Jeunesse et Adulte, de nombreux Romans, des BD, des Documentaires et un fond très enrichissant de documents locaux, sur les auteurs de la région.

Un partenariat avec la DLL a déjà été mis en place et fonctionne bien avec plusieurs réservations chaque mois, 4 navettes par an qui viennent pour le renouvellement des documents, et le prêt des expositions nécessaire à la vie de la bibliothèque « extra et intra-muros ». L'inscription à la bibliothèque est gratuite et se fait sur place. Celle-ci vous permettra d'emprunter jusqu'à une dizaine de livres par mois et d'avoir accès à l'ordinateur en ligne à disposition du public en libre service.

Un partenariat avec la Filature du Mazel, atelier de fabrique artistique, dans le cadre du Contrat Territoire et Lecture soutenu par la DRAC, la Région et le Département du Gard, nous a permis d'organiser des spectacles, animations et ateliers avec la crèche, l'école et les Ormeaux. Ce partenariat apporte une dynamique indispensable à la cohésion du réseau des bibliothèques et permet les rencontres et l'ouverture des bibliothèques à d'autres activités.
Les locaux actuels ne permettent pas un fonctionnement optimal et nécessaire à la diversification des activités autour de la lecture publique. Avec ses 20 m2 pour la présentation des documents son fonctionnement reste limité. C'est pourquoi, la municipalité s'est lancée dans le projet d'un réaménagement des locaux de l'Agence Postale et de l'ancienne mairie et le développement d'une médiathèque.

Ce projet a pour but de créer un espace afin de favoriser le lien social entre les générations, permettre des échanges avec le monde associatif local, l'accès à la culture au plus grand nombre mais aussi dynamiser et moderniser l'image de notre commune. Nous vous invitons à venir découvrir notre bibliothèque, ouverte durant les horaires d'ouverture de l'Agence Postale Communal T:04.67.42.30.02 06.72.85.09.75 Nathalie Bertot
Mail: bertot.bibliomairielaposte30@gmail.com

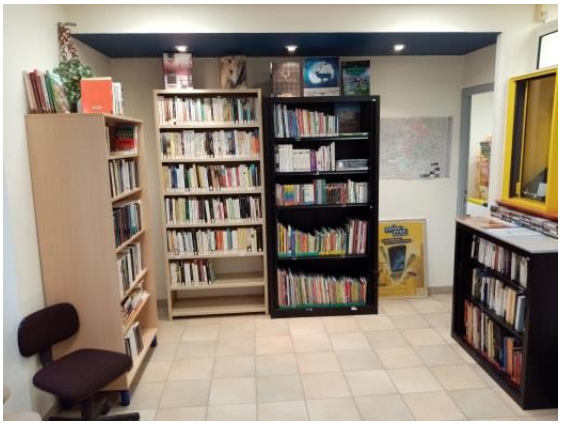

Centre de secours de l'Aigoual Durant l'année 2019 Les pompiers de l'Aigoual ont réalisé 175 interventions alors qu'en 2018 le nombre était de 196. La légère baisse provient de l'activité opérationnelle de l'été avec l'absence de feu sur le secteur et sur les secteurs voisins Aveyron et Lozère et de la baisse significative de la fréquentation touristique, en particulier du mois de Juillet.

Le CIS de L'Aigoual regroupe les casernes de lanuejols et Camprieu avec un effectif de 3 SPP et de 48 SPV, dont 7 ont un double statut SPP/V.
Malgré quelques départs, nous poursuivons le recrutement et nous devrions pour l'année 2020 avoir quelques candidatures. Nous souhaitons la bienvenue à POUZENS Jonathan et ALLIES Alexis, réintégré après une indisponibilité, REILHAN Floriane et JOVER Dylan recruté en 2019 et POUZENS Davy, mutation du SDIS 48.

Nous pouvons signaler et mettre à l'honneur le Sergent-Chef CAREL Yves qui après 38 ans de bons et loyaux services met un terme à sa carrière, l'âge pivot des 65 ans étant arrivé. Nous le remercions pour son investissement et son dévouement auprès de la population locale et touristique. C'est un bel exemple de don de soi et un modèle à suivre pour les générations futures.

L'infirmière Stéphanie LAURENT nous a quitté en milieu d'année 2019, nous la remercions pour son engagement auprès de la population et de l'aide apportée au pompiers du secteur. Toute candidature portant sur ce domaine serait très appréciée sachant que nous n'avons plus d'infirmier et Médecin Urgentiste. A l'heure actuelle, le renfort médical vient soit de Ganges ou de Millau.

Suite la réussite du concours de SPP, 2 sapeurs-pompiers Volontaires de l'Aigoual ont été recruté sur le département. Il s'agit du CPL BIANCHETTI David affecté sur le CSP le VIGAN le 15/03/ 2019 et du CPL CAREL NELLY qui est en cours de formation initiale avec son recrutement au 06/01/2020. Nous leur souhaitons un plein épanouissement dans leurs nouvelles fonctions.

Le parc automobile du CIS AIGOUAL comporte 10 Véhicules : 2 VSAV (Véhicule de Secours et Assistance Aux victimes) ; 2 CCFM (Camion-Citerne Feu de Forêt Moyen) ; 1 CCFL (Camion-Citerne Feu de Forêt Léger) ; 1 CCRMSR (Camion-Citerne Rural Moyen Secours Routier) ; 1 VPHR (Véhicule polyvalent Hors Route) ; 1 VLHR (Véhicule de Liaison Hors route) ; 1 VLU (Véhicule Léger Utilitaire) ; 1 VL (Véhicule Léger). Sur le plan de modernisation des véhicules, il est prévu pour le CIS AIGOUAL que le VLU 25 et la VLHR 18 soit remplacé dans l'année 2020, nous aurons en dotation un VLU neuf et une VLHR par glissement d'un autre centre. Damien Chacornac

Association Régional de Formation de l'Aigoual Le centre de formation de l'Aigoual poursuit son activité en conduite d'engins de travaux publics et carrières ainsi qu'en mécanique d'engins de travaux publics. L'IFTP (Institut de Formation de Travaux Publics), organisme partenaire pour les sections en apprentissage, a doté notre structure d'outils pédagogiques innovants. Trois simulateurs de conduite d'engins sont à disposition des apprenants. A la rentrée prochaine, ce sont les mécaniciens qui seront dotés de casques à réalité virtuelle spécifique à la mécanique d'engins TP.

En septembre 2020, nous allons ouvrir une nouvelle section « Seconde Bac Pro orientation professionnelle des métiers des travaux publics ». Elle va accueillir principalement des jeunes de moins de 16 ans qui ne peuvent pas intégrer le CAP conduite d'engins TP puisqu'ils n'ont pas l'âge requis pour bénéficier d'une autorisation provisoire de conduite d'engins en centre et en entreprise. Durant leur 1ère année d'apprentissage ils pourront appréhender différents postes d'ouvrier TP et affiner leur choix de formation pour la rentrée suivante.
Monique Teissier T. 04 67 82 70 13 www.formation-tp.com

Le temps passe….

Un moment émouvant s'est déroulé le mercredi 26 juin 2019 au foyer rural, entouré des gens du village, des employés communaux et de l'ensemble du Conseil Municipal, tous présents pour souhaiter une belle retraite à Dominique. Ce moment partagé entre tous, a également permis de remettre des médailles d'honneur pour le travail accompli durant de nombreuses années par certains employés communaux dont : Fabrice, Maryvonne, Sylvie, Gérard et bien sûr Dominique.

La vie communautaire

Communauté de Communes Causses Aigoual Cévennes « Terres Solidaires »

Chacun connaît maintenant l'importance des Communautés de Communes, l'Etat leur transfère de plus en plus de compétences. Certains Maires craignent même que les Communes finissent complètement dépouillées ou disparaissent. C'est la raison pour laquelle il est souhaitable d'appartenir à une Communauté de taille raisonnable, afin que les Maires et délégués qui s'y retrouvent parviennent à travailler ensemble comme dans un Conseil municipal où chacun se connaît.

Notre Communauté comprend maintenant 15 Communes, depuis la fusion de Valleraugue et Notre Dame de la Rouvière. C'est raisonnable, d'autant plus que la Commune la plus importante avec 1500 habitants reste une petite Commune. L'ambiance y est saine et studieuse.

Nous connaissons les compétences déjà exercées par la Communauté, il faut aborder maintenant la nouvelle compétence qui sera transférée le premier Janvier 2021, l'eau et l'assainissement. Une compétence très importante que les Communes du Causse avaient en fait déjà transférée au Syndicat d'adduction d'eau du Causse Noir, du moins pour l'eau. Le changement sera donc moins brutal que pour d'autres Communes mais il va y avoir des changements malgré tout: l'assainissement collectif sera géré par la Communauté, comme l'eau. Les Communes de Camprieu, Dourbies,Trèves dans sa totalité et Causse Bégon intégreront le Syndicat, comme le village de l'Espérou.

C'est bien le Syndicat du Causse Noir qui continuera à gérer l'ensemble de la seule partie du Département qui donne sur l'Atlantique, sous la houlette de la Communauté de Communes.

C'est un travail que d'organiser cette extension du Syndicat, et ce travail sera fait en 2020 pour être prêt le 1er janvier 2021. Martin Delord

Syndicat Intercommunal d'Alimentation en Eau Potable (SIAEP) Plus de 156km de réseau. Nos ressources actuelles en eau potable : 400m3/jour pour la Mouline et 50m3 pour La Canal. Ces 3 dernières années la commune a pu mettre son réseau d'eau potable en conformité avec la législation, à savoir : le remplacement des canalisations en fonte et en plomb qui dataient de 1954.
Les travaux ont débuté par le hameau de Montjardin, suivi par Lanuéjols, tous réalisés en coordination avec la mairie et le personnel municipal.
Nous avons également enfoui le réseau d'assainissement dans les mêmes tranchées, ce qui a permis de substantielles économies. A l'heure actuelle seulement le Barry reste à concrétiser pour que nous ayons un ensemble cohérent et récent en 2020. Les travaux de recherche en eau des années précédentes (Le pont de la Claparouse et le Prés chemin : trop d'antimoine, n'ont pas pu être exploités). La mise à jour de l'Aven de Latride qui dans un avenir que nous espérons proche, nous assurera une pérennité minimale de 800m3/jour en étiage, nous permettra également d'assurer nos besoins en eau potable sur une longue durée.
Jean-Paul Vergnet, délégué communal SIAEP

Un village dynamique et animé toute l'année…

Saison Culturelle de Lanuéjols, Depuis 2018 la commune, en partenariat avec le Bureau d'accompagnement artistique « Demain dès l'Aube organise un beau programme avec des spectacles, théâtres et musique gratuitement et ouverts à tous. C'est une opportunité qui devient de plus en plus appréciée sur le Causse que de se retrouver autour d'une animation culturelle dans notre village. Il faut en profiter ! Dans ces petits livrets vous trouverez le programme culturel de la mairie ainsi que toutes les fêtes, marchés, repas et animations organisés sur la commune par les associations et les structures touristiques tout au long de l'année. Les livrets sont disponibles en marie, dans les commerces et sur le site Internet de la mairie.

Nous remercions les organisateurs et les bénévoles pour leur enthousiasme, leur énergie et leur temps car ce sont des moments forts pour le village.

Comité des Fêtes Comme chaque année, le comité des fêtes a organisé plusieurs événements dont principalement la fête votive du 2 au 6 août 2019 dans une ambiance bonne enfant et festive. Les concours de pétanque se sont mêlés à la 2eme édition de « la Beligue Run » (courses d'obstacles) guidé au son de la fanfare « Quality Street Band ». Tout le monde a pu se retrouver durant nos différents repas à thème : paella, repas du chasseur, moules frites et aligot géant pour terminer avec des soirées musicales rock, variété et musette avec les orchestres et DJ : TNT, Ultime Group, Audiovision et bien sûr Paul Selmer.

Le Samedi 26 octobre pour la 10eme édition du « RAM DAN NIGHT » les groupes rock festif « Element » et « les Zingueurs » accompagné des « Wailing Trees » groupe de reggae ont enflammé la piste de danse et la soirée s'est poursuivit au rythme de DJ et de la fameuse soupe à l'oignon.

Nous tenons à remercier l'ensemble des bénévoles sans qui ces festivités ne pourrait perdurer. May-Linh Carel, Trésorière maylinh.larbec@hotmail.fr

L'association Saveurs et Artisanats des Caussenols promeut depuis plus de 20 ans la création artisanale et les produits du terroir. Deux marchés ont lieu chaque année durant la saison estivale à Lanuéjols ; rendez-vous désormais incontournables sur le Causse Noir où le public peut venir découvrir et retrouver des produits de qualité, tant gastronomiques que culturels ou usuels. C'est un lien entre artisans, producteurs et consommateurs, dans une volonté de participer autant que faire ce peut à un esprit de circuit-court.

La place de village, vivante, est investie par de nombreux corps de métiers, offrant à voir des démonstrations de leur savoir-faire. La tombola et le repas proposé par l'association au mois de juillet participent aussi à une ambiance festive et conviviale.
Grâce au partenariat avec la mairie de Lanuéjols et à son soutien financier, ces temps offrent également la possibilité au public de se divertir et s'instruire, en incluant une animation musicale diverse et de qualité, durant toute la journée ; ainsi qu'un temps de spectacle en après-midi faisant partie de la programmation culturelle de la commune.

Joannie Ruiz, qui en a reprit la présidence en 2018, avec l'aide indispensable de toute son équipe, tend à revenir aux objectifs premiers de l'association qui élargie donc son offre en augmentant le nombre d'exposants (une trentaine était présents pour la 20°édition !) et participe à dynamiser la vie de la commune en y donnant plus de visibilité. Gardons une réelle conscience des retombées bénéfiques pour la vie globale de la commune.
Ces temps de marchés permettent de façon évidente à mettre en lien un public familial toujours plus nombreux avec des acteurs économiques de la commune, et plus largement de la région. Nous souhaitons bel avenir à cet engagement associatif. Rendez-vous cet été les 14 juillet et lundi 10 août. Joannie Ruiz, présidente, joannieruiz@gmail.com

Art'Rev Comme chaque année, l'Association démarrera son activité le 28 mai 2020 à Lanuéjols. De nouveaux exposants, de nouvelles créations. Des ateliers de créations gratuits pour enfants ou adultes seront organisés durant ces expositions. Si vous souhaitez nous rejoindre, nous contacter par mail. Corinne Côte, présidente, cotecorinne@yahoo.fr

L'Amicale des écoles de Trêves et Lanuéjols organise des actions tout au long de l'année afin de récolter des fonds pour permettre aux écoles d'organiser des sorties et actions pédagogiques avec des intervenants : kermesse en juin avec repas, 3è édition cette année ; loto des école en novembre ; vente de fleurs avec les Serres de Raujolles au printemps; vente de calendriers, chocolats, bougies et décorations de Noël ; intervenant pour la semaine cirque en 2019 avec la troupe Arenos et pour l'atelier tissage et métier de la laine avec Joannie Ruiz cette année. Carine Altounian, présidente

Le *Club des Amis du Devois* Le club compte 54 adhérents, voici nos principales activités : tous les jeudi après-midi d'octobre à juin, rencontre au foyer de Lanuéjols pour des jeux et un goûter.
Nous organisons des voyages et des randos avec les clubs de Dourbies et Camprieu : en mars une croisière de 7 jours en Méditerranée (30 pers); en avril une journée avec repas et spectacle au domaine de Gaillac sur le Larzac (90 pers). Très sympathique et bonne adresse à retenir ! En juin une journée en Camargue (50 pers). Ambiance joyeuse au pays des gardians et des toros ; en juillet journée repas et animation à Camprieu organisée par nos voisins. En août notre traditionnel loto à la salle des fêtes à Lanuéjols. Bonne participation Le 14 août loto du club de Dourbies avec 20 personnes qui ont été véhiculés par la présidente en minicars.
En septembre notre classique voyage d'automne, 5 jours en Espagne en car de Lanuéjols, l'ambiance était excellente et tous sont revenus enchantés (55 pers) ; notre assemblée générale suivi d'un repas au restaurant le Bel Air. En octobre une journée à Nîmes avec toujours la même bonne humeur (50 pers). Repas au restaurant la Bonne Adresse.
Nous organisons aussi 6 à 8 randonnées de 8 à 10 kms qui se terminent par un goûter.
Pour clôturer l'année 2019 le club organise un goûter de Noël au foyer avec la chorale « Candri-coeur ».–Nous invitons la résidence « Les Ormeaux » et le 3 e âge ne faisant pas partie du club.
Comme vous pouvez voir, les aînés du village, soutenus activement par leurs voisins, ne se laissent pas aller et savent meubler leur année de façon bien agréable ! Pour l'année 2020 tout n'est pas encore décidé, mais nous avons prévu un voyage en Sicile du 08 au 17 septembre et mi octobre 3 jours région Clermont Ferrand. Il y aura 3 sorties d'un jour. Tous ces voyages sont ouverts à tous, dans la limite des places disponibles.
Notre club est dynamique, aussi j'invite tous les nouveaux retraités à nous rejoindre, nous pourrions faire des activités plus importantes et le village n'en serait que plus vivant.
Anne Causse, présidente

Les Amis de Lanuéjols se diversifie, trois activités sont proposées :
Le Club de Gymnatisque Les lundi et jeudi de 19 h 45 à 20h45
Le Club de Poterie En 2019, suite au départ du potier du village, l'activité POTERIE a été créée. L'atelier a été transformé et aménagé pour accueillir plusieurs personnes en même temps. Nous sommes à la disposition de tout candidat qui souhaite faire une initiation.(Béatrix 06 86 56 26 13, Xavier 06 80 17 24 70 ou Isabelle 07 78 84 64 21)
Le Club d'Informatique En partenariat avec Nicolas Altounian, l'association propose des cours de mise à niveau ou de perfectionnement sur vos ordinateurs. Pour tout renseignement, vous pouvez nous contacter et nous vous dirigerons vers les personnes utiles Jacky 06 27 00 07 81, Evelyne 06 82 81 03 23 ou Béatrix 06 86 56 26 13)
et bien sûr les **randonnées** du lundi avec Francis Barascut, rdv sur la place à 9h00.

Les jardiniers de Lanuéjols Chaque année en fin de saison, les jardiniers s'installent au puits du Barry pour se retrouver autour des productions de chacun. Chacun confectionne une entrée ou un dessert. Les grilladins font cuire, avec toute l'attention qui se doit, un agneau du Causse accompagné de la traditionnelle truffade. Tout est vraiment local. Dans

l'après midi, pétanque pour les "amateurs "et " professionnels " et jeu de belote avec ceux qui "tapent les cartes " animent la rue.
Ce temps de convivialité intergénérationnel, d'échanges, de partage autour des produits des jardins représente pour chacun un moment à préserver et à reconduire. Claude Pastore

Société de Chasse A Lanuéjols la chasse garde une bonne image, loin des délires animalistes de gens coupés des réalités de la vie à la campagne et qui voudraient- en toute modestie – changer en quelques années un ordre qui a mis des millénaires à se mettre en place !
Notre société est forte de 70 à 80 chasseurs suivant les années ce qui en fait l'association la plus importante du village. Elle n'utilise aucun équipement communal et elle est financée entièrement par les cotisations des adhérents avec une aide de 300€ donnée par la mairie. Elle s'étend sur 2670ha dont une petite partie sur la commune de Trèves.
Les propriétaires faisant apport de leurs terrains le font gracieusement et bénéficient en contrepartie de cartes d'invitations gratuites au prorata de la surface apportée. Les primes accordées par la fédération des chasseurs du Gard pour la destruction des nuisibles sont entièrement reversées aux piégeurs qui se donnent du mal pour préserver notre gibier.
Les règlements de la fédération et de notre société de chasse nous permettent de chasser environ 60 jours par saison pour le petit gibier, le double pour le sanglier, ce qui, multiplié par le nombre de chasseurs, représente une activité très importante.
Nous procédons chaque printemps au lâcher de petit gibier reproducteur, pour conforter les populations existantes, principalement lièvre et perdrix rouge, un essai en perdrix grises la saison précédente n'ayant pas été concluant. La saison est dans la moyenne .Les chasseurs de grand gibier, sangliers et cervidés, sont toujours aussi présents et grâce à eux on arrive à limiter les dégâts de sangliers aux cultures.
Depuis plusieurs années notre société offre gracieusement une carcasse de cervidé au Comité des Fêtes pour son repas du dimanche de la fête du village

Grâce au va-et-vient permanent de ses adhérents ajouté aux rassemblements pour les battues, les conversations d'après chasse et les repas de chasseurs, nous contribuons grandement à entretenir le lien social au sein du village. Sans la chasse, la vie dans notre village serait bien différente, beaucoup moins animée.
Alain Causse, Vice Président, 04.67.82.71.38

« De Sources en Clapas » Le journal trimestriel de « l'Ensemble Paroissial du Causse Noir » a vu sa première parution le 1er décembre 2007 et rencontre toujours un bon accueil auprès de tous ceux qui, même parfois de loin, s'intéressent à la vie de nos villages et hameaux. Nous voulons maintenir ce lien entre tous. Dans cet effort de communication, toutes suggestions seront les bienvenues pour améliorer son contenu.
A chaque édition, c'est 500 exemplaires qui sont distribués. Nous remercions tous ceux qui, part leurs dons de soutien financier, permettent que " De sources en clapas" ait encore de l'avenir. Regroupe les Paroisses de tout le Canton (Lanuéjols, Camprieu, l'Esperou, Dourbies, Trèves, Revens, Causse-Béguon). Rose-Marie Barascut et Marie-Thérèse Poujol

La Fédération Nationale des Combattants d'Algérie (FNACA) est présente à Lanuéjols depuis 1995. A ce jour elle compte 28 adhérents pour Lanuéjols et les communes avoisinantes. Elle assure l'organisation de différentes cérémonies commémoratives aux monuments aux morts : 19 Mars, 8 Mai, 11 Novembre. Il faut se rappeler que nous sommes de moins en moins nombreux et qu'un effort est à faire pour préserver ces jours de souvenirs. C'est ainsi qu'à ce jour plusieurs jeunes garçons ou filles participent aux lectures ou s'impliquent pour être porte drapeaux. Leur engagement est vital pour assurer la pérennité du souvenir. Au cours de l 'année, les membres de l'association se retrouvent pour partager des repas ou des moments conviviaux : gâteaux des rois, bûches de Noël… Ceci étant, ces rencontres permettent aux anciens de se retrouver, de se rappeler des tas de souvenirs accompagnés du chant *« Algérie, pays du soleil, nous n'oublions pas ceux qui sous le bleu de ton ciel sont tombés là-bas… »*. Yves Vernhet, vice Président et Jacqueline Veyrier, Trésorière

Initiatives Communales

Journée de formation pour la prévention et secours civiques de niveau 1 organisée par la mairie en juin 2019. 11 personnes (employés communaux et habitants de Lanuéjols) ont ainsi bénéficié de ce stage au cours duquel ils ont appris à pratiquer les gestes simples à travers des mises en situation. Ils ont acquis les compétences nécessaires à l'exécution d'une action citoyenne d'assistance à personne en réalisant les gestes élémentaires de secours. Ils ont été sensibilisés à l'utilisation du Défibrillateur Semi Automatique.

Les méthodes pédagogiques actives et participatives ont satisfait l'ensemble des stagiaires. Chacun s'est vu remettre par Martin Delord l'attestation de formation PSC1. Pour information, deux **D**éfibrillateurs **S**emi **A**utomatiques sont installés à Lanuéjols : au foyer rural et au bâtiment communal de Montjardin. Evelyne Furstoss Pastore

Les enfants de l'école sont devenus ambassadeurs de la propreté du village.
Dans le cadre d'une opération « *nettoyons la nature* » en septembre 2017 ils sont partis à la recherche non pas d'un trésor mais de ces déchets qui nuisent à notre environnement : mégots de cigarettes, mouchoirs en papiers, bouteilles plastiques, boîtes de conserves rouillées, bouteilles en verre vides et pleines, sacs de ciment éventrés et même un livre. En tout cinq sacs de 100 litres ont été rempli en 2heures par les 13 enfants. En fin de matinée ils ont rejoint l'employé communal qui avait fait le ramassage des encombrants (matelas, pneus, banquette…) déposés autour des **P**oints d'**A**pport **V**olontaires de la commune et qui constituent ce que l'on nomme : des dépôts sauvages. Un panneau « ***stop aux dépôts sauvages*** » a été planté pour éviter ces nuisances désagréables à l'environnement, coûteuses aux habitants et rappeler les consignes pour se débarrasser des encombrants.
Au terme de cette expérience, les enfants ont envisagé une suite : les super cendriers géants de couleurs vives rempli de sable pour les mégots de cigarettes. Evelyne Furtoss-Pastore

Une séance de cinéma à Lanuéjols A l'initiative de l'Association Culture Aigoual et de la municipalité de Lanuéjols, la projection d'un film à l'attention des enfants a été organisée en octobre 2019. Une première…..Environ une soixantaine de personnes de 3 à 70 ans ont répondu présents pour découvrir ce dessin animé japonais de 2017. « *Mary et la fleur de la sorcière* » Petits et grands se sont laissé emporter par l'histoire et la magie du scénario pendant plus d'une heure.

Pour clôturer cette après-midi récréative, tout ce petit monde a partagé avec gourmandise le goûter préparé par les familles. Ainsi, la satisfaction des spectateurs et le taux de participation encouragent les organisateurs à reconduire ce type de manifestation. Evelyne Furstoss Pastore

Informations diverses

- La commune a signé une convention avec l'EPCC (Etablissement Public de Coopération Culturelle) du ***Pont du Gard***, convention qui prévoit la gratuité d'accès au site du Pont du Gard pour les résidents de Lanuéjols sur présentation d'une carte d'identité et d'un document justifiant de leur domicile dans la commune, à l'accueil du site.
- Depuis le dernier bulletin nous avons trouvé notre ***correspondant pour le Midi-Libre***! Christian Carel est notre photo-journaliste. N'hésitez pas à le contacter pour lui faire part de vos évènements, animations etc. 06.12.62.14.82 christian.carel8@orange.fr
- Nous vous rappelons qu'un ***cahier de doléances*** est disponible à la mairie (et qui est en place depuis bien avant les Gilets Jaunes !)
- ***Atelier de rempaillage*** proposé gratuitement par un habitant de Lanuéjols avec cours d'initiation au rempaillage qui pourraient se dérouler au foyer rural. Restauration de vos chaises, fauteuils, bancs abîmés ou troués selon des techniques traditionnelles. Inscrivez vous auprès du secrétariat de mairie au 04.67.82.70.83

Nous remercions chaleureusement tous ceux qui dans des délais très courts nous ont fournis leurs articles et tous ceux qui ont contribué à la rédaction de ce bulletin.
N'oubliez pas de consulter le site de la commune www.lanuejols.fr pour vous tenir informé en temps réel